

会務報告

- 平成十三年十一月
 - 十一月十四日 七十五才以上のひとり暮らし老人及び六十五才以上のねたきり老人二百四十四名にお茶を持参して、安否確認を兼ねた激励訪問を行った。
 - 十一月十七日 第一会館本館で開催された、秋田市六地区社協交流研修会に参加した。
 - 十一月二十四日 社協役員、担当民生委員を交えて、ひとり暮らし高齢者の集いを榊山コミュニティセンターで実施した。
 - 十二月一日 歳末助け合い募金運動の推進
 - 十二月八日 築山社協だより第二十七号を発行し、全世帯に配布した。
 - 十二月二十日 母子・父子家庭百二十世帯に、チョコレートを持参し、激励訪問を行った。
 - 十二月二十五日 歳末たすけあい募金運動で示された地域の善意を、地区内の要援護世帯など対象者七十五名の方に、一律六千円を民生委員を介して届けた。
- 平成十四年
 - 二月二日 協働大町ビルで開催されたブロック地域交流研修会へ参加した。
 - 二月十四日 地域福祉活動合同研修会へ参加した。
 - 三月二十二日 湯沢市社会福祉協議会において、福祉協力員の研修会を実施した。

善意のご寄付

(平成十三年十一月一日)
平成十四年三月二十五日

◎篤志
五千元
城南園親の会様
榊山地区コミセン
サークル協議会様

たくさんのご寄付をいただき厚く御礼を申し上げます。
皆様の善意を地域の福祉に役立たせていただきます。

※お願い
ご香典返し、篤志寄付は地元、築山地区社会福祉協議会へご協力をくださいますようお願いいたします。

平成13年度 主な表彰記録

おめでとうございます。
心よりお祝いたします。

- 市長表彰
(自治振興・町内会長)
妹尾 克利 (榊山南中町)
(技能功労・菓子製造)
菊地 秀夫 (南通みその町)
(優秀技能・電気工事)
原田 常男 (榊山共和町)
県共募会長表彰
(奉仕功労)
小柳 寛 (南通宮田)

市社協会長表彰
(福祉功労)
高桑 博 (南通みその町)

緑化推進会長表彰
(緑化功労)
神田 武 (榊山南中町)
樋渡 久孝 (榊山太田町)

市民憲章会長表彰
(住民活動)
黒崎 寅雄 (榊山愛宕下)

(交通功労)
妹尾 克利 (榊山南中町)

秋田警察署長表彰
(交通功労)
清治 清作 (榊山愛宕下)

築山小学校PTA交通安全部



築山と牛島の子供達と大人が一緒に、太平川の堤防に桜の苗木を植えました。

編集後記

◆ 築山社協だより「第二十八号をお届けします。出来るだけ写真を取り入れて見やすい心がけたつもりですが、いかがですか。

◆ 地域活動(まちの動き)には「榊山がまくら」、「こども会」などを載せましたが、地域にお知らせしたい情報がありましたら、是非ご連絡ください。

◆ 前号の高桑会長の文章にもありましたが、築山地区は秋田市で一番ひとり暮らしの高齢者が多い町です。みんなが安心して暮らせる町づくりのためのご提案をぜひお寄せください。いますよう、お願いいたします。

◆ 「いきいきサロン」事業(グラウンドゴルフ、スマイルボーリング、合唱など)につきましては、前号でご案内しましたが、お誘い合わせて多数ご参加下さいますよう、再びご案内申し上げます。

◆ 原稿や写真をお寄せくださった皆様には、心から感謝申し上げます。「築山社協だより」への皆様のご意見をお寄せください。

- 編集責任者 樋渡 久孝
編集委員 加藤 三夫 黒崎 寅雄
神田 武
連絡先(事務局) 樋渡 久孝 神田 武

築山社協だより

題字：茂林憲子
第28号
平成14年3月25日
築山地区社会福祉協議会
会長 高桑博

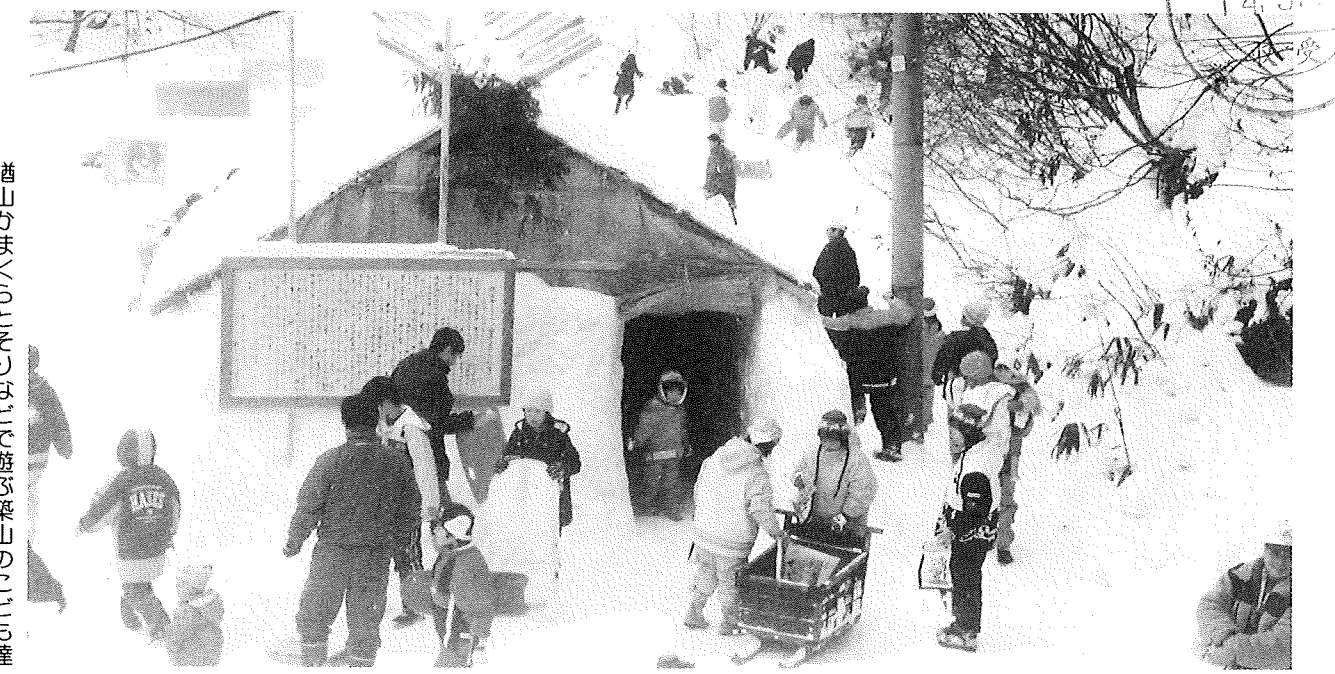

榊山がまくらとそりなどで遊ぶ築山のこと

「昔っこ」を語る

四・五年前、地区の歴史を語り合う、築山史談会が発足した。しかし最近になって会員の高齢化と歴史を学ぶ熱意が各種カルチャースクールの方に向けて地区で語り合う機会を作れなかったことから、解散の方向にむかっていたのですが、会員の中から地区社協では高齢者の話し合いの場として榊山コミセンに「いきいきサロン」を開設していることから、改めて史談会と言わなくとも「昔っこ」(史実や民話等)を語りながら、お茶のみ話でもよいから継続してほしいとの強い要望があった。

二月十一日、榊山太田町なかよし遊園地内で飯塚教育長をはじめ多数の来賓の方々をお招きして「榊山がまくら」行事が行なわれた。菅江真澄の「笹ノ屋日記」に「久保田がまくら」のことが記されており、冬の子供の遊びだけでなく、その地域の十五才になった男子の洋服、つまり成人の祝いの行事であったと記されている。三年前そのルーツをたどり史談会有志で神奈川県鎌倉市を尋ねたことがあった。当時の鎌倉幕府の政治政策か、後三年の役に十六才で初陣した鎌倉権五郎景政を祭神とし、また地元農耕民としての水天宮信仰をマッチさせた久保田がまくら(現榊山がまくら)は「横手かまくら」とは違ったものであった。また大宝寺裏山が佐竹山といわれ佐竹家の墓があるなど史実談義で夜を明かした旅行であった。

時代の変遷と共に榊山本町(通称榊山表町)での草市(八月十二日夕方より)もいつしか消え寂しい思いがする。昔からある行事は心のふるさとにも通じる、なんとか守りたいものである。

昨年の暮、私の所へ思いがけない電話があった。詩人「菊岡久利と秋田」と題し十一月九日さきがけ新聞文化欄の内容に関連することであった。それは久利(本名高木陸奥男)が父の勤務で榊山で育ち大正四年築山小学校へ入学した人で榊山のどこに住んでいたのかとの問い合せであった。私は詩のことについての知識は皆無で詩人など知るよしもなかった。結果は詩集「時の玩具」の中にある「秋の海」の内容から大堰端(築地北町)附近であったということ、学校も途中で八郎潟町一日市小学校へ転校し築山小は卒業していないことが分った程度であった。昭和四十五年没葬委員長が川端康成であったことから有名人であったことには違いない。

この地区には田中隆三(昭和初期の文部大臣)小説家石川達三、和崎ハル(女性初の代議士)等傑出した人物も多い。秋田市の中心にあって山(金照寺山)と川(太平川)のある地区は少ない。それだけに山程の「昔っこ」がころがっている。「学ばざれば則ち老いて衰う」と近思録にある。大いに勉強し「ふるさと」の魂を語り合いたいものです。

地域活動

まちの動き

ひとりの暮らしの集い

しばらく休んでいたひとり暮らし高齢者の集いが去る十一月二十四日、榎山コミセンにおいて開かれた。
七十五才以上のひとり暮らしの方々を対象に、社協三役はじめ、出席者の担当民生委員が参加した。
当日は天気にも恵まれ、茶菓をいただきながら高桑会長のお話し、続いて老人クラブ連合会佐藤会長から老人クラブの活動状況やいきいきサロンなど



今年度の総会のひとこま……



榎山児童館の引越しを終えて

の内容についてお話がありました。
また、参加者からは今後のこの集いに対する要望などをお聞かせいただきました。

その中には、①毎年続けてほしい、②福祉バスなどを利用し、少し遠くへ出掛けたい、③温泉施設やカラオケなどを楽しみたい。
などの意見が出されました。
この他、出席者からは普段の生活の話やカルチャーでの活躍など、いろいろなお話を聞くことができました。
驚いたことには、老人クラブに加入していない方が意外に多いということ

です。今日の活動内容のお話を伺い、その場で老人クラブに加入なさった方も数人おりました。
老人クラブに地域のみんなが入り、お互いに支えられたり、支えあって楽しい地域づくりをしていただければ大変嬉しく思っております。
最後にみんなで昼食を摂りながら、話を花を咲かせ次回の開催を望まれて終わることができました。

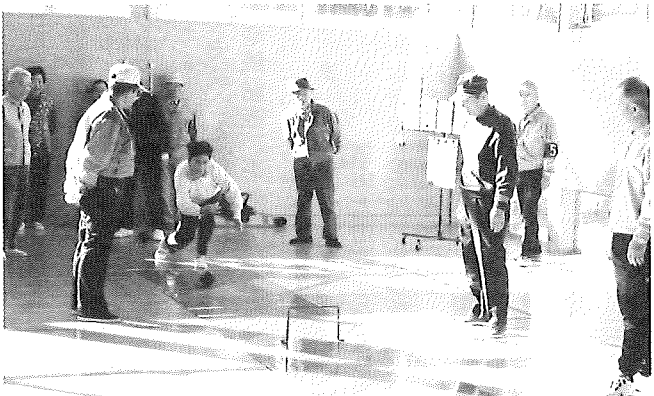

いきいきサロン…… スマイルボーリングを楽しむ

講演会開催される

市民憲章推進協議会
保健推進員会

昨年の十一月九日榎山コミセンにおいて、講演会を実施した。



熱心に聴きいる参加者

「みんなで延ばそう健康寿命」というテーマで健康運動指導士、柴田栄宜先生の講演をいただいた。
この中で先生は、さあ運動をするぞと構えなくても、イスに座ったままでテレビを見ながらでも運動はできると述べておりました。また、毎日リフレッシュするために身体に刺激を与えることが必要であり、筋力は刺激を与えないと退化して行き、筋力のバランスが崩れると姿勢も悪くなることも述べておられました。

私達の回りにも多くの散歩を日課にしている方を見かけますが、先生は同じ散歩をするなら、①最初の5分は普通に、②次の5分は大腿で、③そしてまた普通に5分、④次の5分は大きく手を振り急ぎ足で歩いたり、お腹をねじりながら歩くなど、工夫すると本来

平成13年度各種募金運動及び社協年会費実績報告書

平成13年度の各種募金等の実績を報告するとともに、皆様のご協力に厚くお礼を申し上げます。

単位：円

No	町内会名	日赤募金	赤い羽根	歳末募金	社協会費	No	町内会名	日赤募金	赤い羽根	歳末募金	社協会費
1	宮田	85,000	105,000	30,000	72,000	27	南新町	97,000	136,000	30,650	72,000
2	JR宮田自治会・北	15,000	52,200	11,180	8,000	28	森林管理局榎山アパート	11,000	13,200	2,860	7,920
3	JR宮田自治会・南	22,420	24,600	6,620	16,200	29	大平	12,000	18,000	2,600	2,000
4	一ノ瀬トハム宮田社宅	10,000	33,000	7,280	5,400	30	牛島橋通り	9,000	51,000	8,200	6,300
5	築地北町	20,000	20,000	3,900	10,800	31	牛島橋通り南部	12,000	16,400	3,120	8,640
6	築地東上町	24,500	26,200	10,000	12,240	32	榎山共和町	6,500	7,600	1,430	1,100
7	築地樋町	12,500	14,400	3,000	6,840	33	榎山下浜町	36,500	60,800	10,000	26,280
8	築地上本町	22,200	25,800	5,600	15,480	34	川口境西部	19,500	29,500	6,000	14,040
9	築地下本町	27,000	34,000	6,880	5,400	35	登町南部	71,000	67,000	13,000	36,000
10	築地中町	29,100	32,000	6,760	18,720	36	川口境東部	43,000	46,000	7,000	30,600
11	築地西町	13,000	24,000	3,380	9,360	37	若草団地	12,000	66,100	13,000	43,200
12	築地陸会(下東町)	8,500	5,400	2,730	1,800	38	入川橋	13,500	44,400	3,770	9,720
13	榎山本新町上丁	19,000	24,800	6,000	16,200	39	十軒町	14,500	17,600	2,730	7,200
14	榎山本新町下丁	22,500	28,000	5,600	14,400	40	米沢町	13,000	20,600	3,380	9,360
15	榎山上本町	10,000	29,000	6,000	4,000	41	登町東部	28,000	52,000	7,800	24,120
16	榎山本横町	15,000	21,000	3,900	10,800	42	登町中部	20,000	30,400	5,070	3,900
17	内木町	21,500	24,600	4,550	12,240	43	登町西部	32,000	47,000	7,000	21,000
18	榎山本町下丁	10,000	12,600	3,000	7,200	44	亀ノ丁栄町	11,500	33,000	3,000	6,840
19	榎山本町中丁	3,500	7,800	1,690	1,300	45	鯛刺町	56,000	53,000	10,000	30,240
20	榎山古川新町	12,000	100,000	35,000	48,800	46	九郎兵衛殿町	25,000	34,000	8,000	19,800
21	百石橋通り	12,700	23,200	3,500	2,700	47	笹町	44,000	46,000	9,000	6,600
22	橋取町	14,500	27,000	7,000	16,920	48	三枚橋町	41,400	54,400	8,970	6,900
23	末無町	40,000	65,000	12,000	34,000	49	愛宕下東丁	9,500	11,400	2,470	1,900
24	医王院前町	26,100	40,400	7,670	20,880	50	愛宕下西丁	29,000	33,800	6,240	17,280
25	榎山広小路	22,000	25,000	8,550	12,600	51	愛宕下南丁	13,000	16,600	3,380	9,360
26	榎山虎ノ口新町	34,500	44,000	27,000	36,000	52	愛宕下北丁	18,000	20,400	4,550	3,600
						合 計		1,700,320	2,589,320	541,360	1,117,280

歳末たすけあい募金に感謝のことば

地区の皆様の善意で支えられている「歳末たすけあい募金」の贈呈者の中から、多くの感謝のことばが寄せられておりますので、その一部をご紹介します。

○ この度は、「歳末たすけあい募金」のお金を頂きありがとうございます。

現在私は職業訓練の講習に通い、しばらく縁のなかつた勉強に苦戦している毎日です。

温かい皆様の善意に感謝し、お金は子供たちと大切に使用させていただきます。本当にありがとうございます。

○ 私はまわりの多くの方々を支えられ、守られ、子育てと仕事を何とか頑張っています。パートのため一生懸命働いていますが収入が低いので、子供の成長に合わせて転職も考えようと思っています。今は子供と一緒にいる時間を大切に、一日一日感謝の気持ちで頑張っています。

先日は、温かい年越しの御心を頂き本当にありがとうございます。ございました。子供とお正月の準備に有難く大事に使わせて頂きます。心から感謝します。ありがとうございます。

○ 私は十年近くも夫の世話をしました。最近寝返りを打つのも、私の手を借りなければならなくなりました。

私達二人は、少ない年金で暮らしております。毎年歳末たすけあい募金を頂き、地区の皆様へ感謝しております。有難く使用させて頂きます。本当にありがとうございます。

○ いつも心遣いありがとうございます。

毎日が忙しくもう少し時間が欲しいなあと感じるようになりました。年々少しづつ少しづつ良くなったなあと思うことができるようになりました。子供の成長を励みにしっかりと頑張っていきたいと思っております。

地区の皆様の暖かいお気持ちに感謝致します。本当にありがとうございます。

築山地区民生児童委員改選 (平成13年12月1日辞令交付)

何かご相談がありましたら、下記の方にご連絡下さい。

氏名	担当区域 (町名)	氏名	担当区域 (町名)
村上 金治	石塚町	加藤 三夫	南通亀の町・榎山本町
佐藤喜一郎	愛宕下・牛島東三丁目		南中町
佐々木洋吉	共和町・榎山本町	太田 昭夫	榎山本町・南中町
	南中町・川口境	安藤 浩	南通宮田・佐竹町
佐藤まり子	南通宮田		寺小路・古川新町
泉 迪子	登町・南中町		南新町上丁
樋渡 久孝	太田町	妹尾 弘	榎山本町・南新町上丁
川井 精一	榎山本町・南通みその町		南新町下丁
北條 晃	南通宮田・榎山大元町	田中小夜子	登町・南中町
松橋 博之	南中町	原 香子	金照町・城南町
吉田 孝導	南通宮田	佐々木正次	金照町・城南町
菅原 良子	榎山本町		城南新町・愛宕下
湊 睦子	南通宮田・南通築地	菊地登喜子	登町・川口境
宮澤 惟安	南通みその町・南通築地	小野 芳朗	川口境・共和町
	佐竹町	東海林光子	築山地区全域 (主任児童委員)
石川 朝子	南通亀の町・佐竹町	鈴木 夏代	築山地区全域 (主任児童委員)
	南通みその町・南通築地		

の運動（筋トレ）になると話されておりました。
市民憲章では毎年秋に他団体と共催しながら、いろいろなテーマで講演会を開催しておりますので、ぜひ足を運んでみて下さい。



榎山かまくらに集まった築山の子ども達

子供の幸福を願って

榎山かまくら

かまくらといえは雪をくり抜いて作る横手のかまくらが有名だが、「榎山かまくら」は四方を雪壁で囲み、その上に合掌造り風のワラぶきの屋根をのせて作る。

この榎山かまくらは古い歴史のある



榎山かまくら……餅つき風景

小正月行事で、後三年の役で有名な武將、鎌倉権五郎公と水の神様、水天宮を祭神としています。

昔は子供たちが無事に成人することを願う元服の行事でした。

明治四十四年、行事の最中に火災が発生し時の警察より中止を命じられ、以来六十年以上も中断されたままになっていたところ、昭和五十年太田町連合町内会が子供会などの協力のもとに復興させたものである。

古くは近隣の農村部で行われていたが、今は榎山地区に残っているだけである。

近所にある社会福祉法人、若竹学園の子ども達や地区の大人達が一日がかりで、かまくらを作りあげた。

二月十一日には、築山地区から集まった子ども達約四十人が餅つき、箱ぞ

りや雪合戦で雪の中を思う存分ころげ回っていた。また解体の日には、近所の家々からお札や破魔矢などを持ち寄りドンド焼きが行われる。

子ども会雪合戦

築山魂ここにあり

冬の行事として、今年で九回を数える秋田市子ども会交流雪合戦がある。

単純な競技だが、子供達は雪玉を相手に当てる楽しさや快感があり、またやられたら「はらんべわり」となる。しかし試合となると、応援している子供も大人も大声を出して熱くなる。立派なスポーツである。



ドンド焼きの風景



我が築山からのチームは、第二回大会から参加しているが、初めのころはぼろぼろに負けていた。やられる度に築山魂に火が付き平成九年の大会では3位、翌十年、十一年と連続優勝を果たしている。

今年も主力選手をインフルエンザで欠き、チームワークで決勝リーグに進出したものの残念ながら涙を飲んでしまった。次回の成績を期待したいものである。